

VALENTUM, FI
Nº Registro CNMV: 4710

Informe Semestral del Segundo semestre de 2022

Gestora: VALENTUM ASSET
MANAGEMENT, SGIIC, S.A.

Grupo Gestora: VALENTUM
ASSET MANAGEMENT, SGIIC, S.A.

Depositarario: CACEIS Bank Spain
SAU

Grupo Depositarario: CREDIT
AGRICOLE

Auditor: DELOITTE, S.L.

Rating Depositarario: Baa1

Fondo por compartimentos: NO

El presente informe junto con los últimos informes periodicos, se encuentran disponibles por medios telemáticos en www.valentum.es.

La Entidad Gestora atenderá las consultas de los clientes, relacionadas con las IIC gestionadas en:

Dirección

C/ CASTELLO, 128 9º PLANTA 28006 - MADRID (MADRID)

Correo electrónico

Asimismo cuenta con un departamento o servicio de atención al cliente encargado de resolver las quejas y reclamaciones. La CNMV también pone a su disposición la Oficina de Atención al Inversor (902 149 200, e-mail: inversores@cnmv.es).

INFORMACIÓN FONDO

Fecha de registro: 21-02-2014

1. Política de inversión y divisa de denominación

Categoría

Vocación inversora: Renta Variable Internacional
Perfil de riesgo: 6

Descripción general

Política de inversión:

El fondo tiene un mínimo del 75% de la exposición total en renta variable, sin que existan límites predeterminados en lo que se refiere a la distribución de activos por capitalización bursátil. Los mercados/emisores no están predeterminados.

El resto de exposición estará en renta fija, con carácter de valor refugio, que podrá ser de emisores privados o públicos, sin límite de duración, aunque principalmente serán emisores públicos a corto plazo. La calificación crediticia para estos activos será al menos igual a la que tenga el Reino de España en cada momento. Dentro de la renta fija se incluyen depósitos en entidades de crédito, así como instrumentos del mercado monetario no cotizados que sean líquidos, con el mismo límite de calidad crediticia que el resto de la renta fija. La duración media de la renta fija no está predeterminada.

La metodología de selección de valores del fondo, se centra en dos aspectos básicos: valor y momentum, que serán explicados en el folleto completo.

No existe límite en cuanto a la exposición a divisa.

Se podrá invertir hasta un 10% del patrimonio en IIC financieras que sean activo apto, armonizadas y no armonizadas, que sean o no del grupo de la Gestora.

Se podrá invertir más del 35% del patrimonio en valores emitidos o avalados por un Estado de la UE, una Comunidad Autónoma, una Entidad Local, los Organismos Internacionales de los que España sea miembro y Estados con solvencia no inferior a la de España.

La IIC diversifica las inversiones en los activos mencionados anteriormente en, al menos, seis emisiones diferentes. La inversión en valores de una misma emisión no supera el 30% del activo de la IIC.

Se podrá operar con derivados negociados en mercados organizados de derivados con la finalidad de cobertura y de inversión. Esta operativa comporta riesgos por la posibilidad de que la cobertura no sea perfecta y por el apalancamiento que conllevan. El grado máximo de exposición al riesgo de mercado a través de instrumentos financieros derivados es el importe del patrimonio neto.

Operativa en instrumentos derivados

Inversión y Cobertura para gestionar de un modo más eficaz la cartera

La metodología aplicada para calcular la exposición total al riesgo de mercado es el método de compromiso.

Una información más detallada sobre la política de inversión del fondo se puede encontrar en su folleto informativo.

Divisa de denominación

EUR

2) Datos económicos.

	Período actual	Período anterior	2022	2021
Índice de rotación de la cartera	0,25	0,40	0,67	1,10
Rentabilidad media de la liquidez (% anualizado)	0,51	-0,21	0,15	-0,37

Nota: El período se refiere al trimestre o semestre, según sea el caso. En el caso de IIC cuyo valor liquidativo no se determine diariamente, éste dato y el de patrimonio se refieren a los últimos disponibles

2.1.a) Datos generales.

Cuando no exista información disponible las correspondientes celdas aparecerán en blanco

CLASE	Nº de participaciones		Nº de partícipes		Divisa	Beneficios brutos distribuidos por participación		Inversión mínima	Distribuye dividendos
	Período actual	Período anterior	Período actual	Período anterior		Período actual	Período anterior		
VALENTUM FI CL E	5.878.751,07	6.029.763,24	2.519	2.690	EUR	0,00	0,00	0.00	NO

Patrimonio (en miles)

CLASE	Divisa	A final del período	Diciembre 2021	Diciembre 2020	Diciembre 2019
VALENTUM, FI CL E	EUR	113.642	160.580	110.512	106.554

Valor liquidativo de la participación

CLASE	Divisa	A final del período	Diciembre 2021	Diciembre 2020	Diciembre 2019
VALENTUM, FI CL E	EUR	19,3309	26,9090	21,0908	18,0115

Comisiones aplicadas en el período, sobre patrimonio medio

CLASE	Comisión de gestión						Base de cálculo	Sistema imputación
	% efectivamente cobrado							
	Periodo			Acumulada				
	s/patrimonio	s/resultados	Total	s/patrimonio	s/resultados	Total		
VALENTUM, FI CL E	0,68		0,68	1,35		1,35	Patrimonio	

CLASE	Comisión de depositario			Base de cálculo
	% efectivamente cobrado			
	Periodo	Acumulada		
VALENTUM, FI CL E	0,03	0,05	Patrimonio	

Nota: El periodo se refiere al trimestre o semestre, según sea el caso.

2.2) Comportamiento

Cuando no exista información disponible las correspondientes celdas aparecerán en blanco

A) Individual

VALENTUM, FI CL E. Divisa EUR

Rentabilidad (% sin anualizar)

	Acumulado 2022	Trimestral				Anual			
		Último Trim (0)	Trim-1	Trim-2	Trim-3	2021	2020	2019	2017
Rentabilidad IIC	-28,16	4,41	-8,29	-17,36	-9,21	27,59	17,10	15,70	25,85

Rentabilidades extremas (i)	Trimestre actual		Último Año		Últimos 3 Años	
	%	Fecha	%	Fecha	%	Fecha
Rentabilidad mínima (%)	-1,95	05-12-2022	-3,98	13-06-2022	-9,87	12-03-2020
Rentabilidad máxima (%)	2,29	04-10-2022	4,34	09-03-2022	5,45	24-03-2020

(i) Sólo se informa para las clases con una antigüedad mínima del periodo solicitado y siempre que no se haya modificado su vocación inversora.

Se refiere a las rentabilidades máximas y mínimas entre dos valores liquidativos consecutivos.

La periodicidad de cálculo del valor liquidativo es diaria.

Recuerde que rentabilidades pasadas no presuponen rentabilidades futuras. Sólo se informa si se ha mantenido una política de inversión homogénea en el periodo.

Medidas de riesgo (%)

	Acumulado 2022	Trimestral				Anual			
		Último trim (0)	Trim-1	Trim-2	Trim-3	2021	2020	2019	2017
Volatilidad(ii) de:									
Valor liquidativo	18,72	13,73	16,00	20,99	22,81	10,37	23,99	10,52	7,66
Ibex-35	19,37	15,22	16,45	19,64	24,95	15,40	33,84	12,29	12,77
Letra Tesoro 1 año	0,07	0,07	0,05	0,03	0,02	0,02	0,46	0,24	0,59
INDICE	17,06	16,47	15,61	20,39	15,62	11,10	27,27	10,32	8,57
VaR histórico(iii)	15,93	15,93	15,93	15,93	13,70	13,70	13,70	8,21	6,90

(ii) Volatilidad histórica: Indica el riesgo de un valor en un periodo, a mayor volatilidad mayor riesgo. A modo comparativo se ofrece la volatilidad de distintas referencias. Sólo se informa de la volatilidad para los periodos con política de inversión homogénea.

(iii) VaR histórico: Indica lo máximo que se puede perder, con un nivel de confianza del 99%, en el plazo de 1 mes, si se repitiese el comportamiento de la IIC de los últimos 5 años. El dato es a finales del periodo de referencia.

(continuación)

Ratio de gastos (% s/ patrimonio medio)

Acumulado 2022	Trimestral				Anual			
	Ultimo trim (0)	Trim-1	Trim-2	Trim-3	2021	2020	2019	2017
1,45	0,37	0,37	0,36	0,36	1,46	1,48	1,50	1,49

(iv) Incluye los gastos directos soportados en el periodo de referencia: comisión de gestión sobre patrimonio, comisión de depositario, auditoría, servicios bancarios (salvo gastos de financiación), y resto de gastos de gestión corriente, en términos de porcentaje sobre patrimonio medio del periodo. En el caso de fondos/compartimentos que invierten más de un 10% de su patrimonio en otras IIC este ratio incluye, de forma adicional al anterior, los gastos soportados indirectamente, derivados de esas inversiones, que incluyen las comisiones de suscripción y reembolso. Este ratio no incluye la comisión de gestión sobre resultados ni los costes de transacción por la compraventa de valores.

Gráficos evolución valor liquidativo últimos 5 años

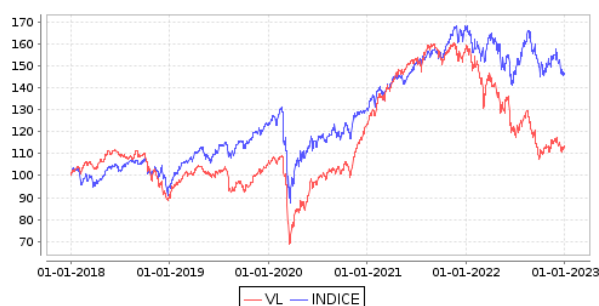

Rentabilidad semestral de los últimos 5 años

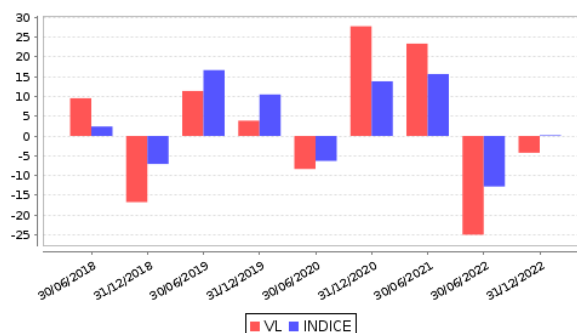

B) Comparativa

Durante el periodo de referencia, la rentabilidad media en el periodo de referencia de los fondos gestionados por la Sociedad Gestora se presenta en el cuadro adjunto. Los fondos se agrupan según su vocación inversora.

Vocación inversora	Patrimonio gestionado* (miles de euros)	Nº de partícipes	Rentabilidad periodo media**
Renta Variable Internacional	124.035	2.769	-3,98
Total	124.035	2.769	-3,98

*Medias.

**Rentabilidad media ponderada por patrimonio medio (%) de cada FI en el periodo.

2.3) Distribución del patrimonio al cierre del período (Importe en miles de EUR)

Distribución del patrimonio	Fin período actual		Fin período anterior	
	Importe	% sobre patrimonio	Importe	% sobre patrimonio
(+) INVERSIONES FINANCIERAS	112.101	98,64	114.532	94,09
* Cartera interior	35.315	31,08	23.400	19,22
* Cartera exterior	76.786	67,57	91.132	74,86
* Intereses de la cartera de inversión	0	0,00	0	0,00
* Inversiones dudosas, morosas o en litigio	0	0,00	0	0,00
(+) LIQUIDEZ (TESORERÍA)	522	0,46	6.051	4,97
(+/-) RESTO	1.019	0,90	1.148	0,94
PATRIMONIO	113.642	100,00	121.730	100,00

Notas:

El período se refiere al trimestre o semestre, según sea el caso.

Las inversiones financieras se informan a valor e estimado de realización.

2.4) Estado de variación patrimonial

	% sobre patrimonio medio			% variación respecto fin período anterior
	Variación período actual	Variación período anterior	Variación acumulada anual	
PATRIMONIO ANTERIOR	121.730	160.580	160.580	
+/- Suscripciones/ reembolsos (neto)	-2,60	1,18	-1,04	-280,23
- Beneficios brutos distribuidos	0,00	0,00	0,00	0,00
+/- Rendimientos netos	-4,20	-27,98	-34,52	-87,69
(+/-) Rendimientos de gestión	-3,43	-27,20	-32,97	-89,64
+ Intereses	0,02	-0,01	0,01	-341,61
+ Dividendos	0,61	1,35	2,03	-63,15
+/- Resultados en renta fija (realizadas o no)	0,00	0,00	0,00	0,00
+/- Resultados en renta variable (realizadas o no)	-5,35	-30,12	-37,91	-85,43
+/- Resultados en depósitos (realizadas o no)	0,00	0,00	0,00	0,00
+/- Resultados en derivados (realizadas o no)	1,28	1,63	2,95	-35,47
+/- Resultados en IIC (realizadas o no)	0,00	-0,06	-0,07	-97,57
+/- Otros resultados	0,00	0,01	0,01	-66,89
+/- Otros rendimientos	0,00	0,00	0,00	0,00
(-) Gastos repercutidos	-0,76	-0,78	-1,55	-19,77
- Comisión de gestión	-0,68	-0,67	-1,35	-16,51
- Comisión de depositario	-0,03	-0,03	-0,05	-12,55
- Gastos por servicios exteriores	-0,03	-0,02	-0,05	3,67
- Otros gastos de gestión corriente	0,00	0,00	0,00	-37,09
- Otros gastos repercutidos	-0,03	-0,06	-0,09	-63,99
(+) Ingresos	0,00	0,00	0,00	1.487,01
+ Comisiones de descuento a favor de la IIC	0,00	0,00	0,00	0,00
+ Comisiones retrocedidas	0,00	0,00	0,00	0,00
+ Otros ingresos	0,00	0,00	0,00	1.487,01
PATRIMONIO ACTUAL	113.642	121.730	113.642	

Nota: El período se refiere al trimestre o semestre, según sea el caso.

3. Inversiones financieras

3.1 Inversiones financieras a valor estimado de realización (en miles de EUR en porcentaje sobre el patrimonio, al cierre del período)

Descripción de la inversión y emisor	Divisa	Período actual		Período anterior	
		Valor de mercado	%	Valor de mercado	%
REPO SPAIN GOVERNMENT B 0.50 2023-01-02	EUR	14.000	12,32		
ADQUISICIÓN TEMPORAL DE ACTIVOS		14.000	12,32		
ACCIONES GLOBAL DOMINION ACCESS SA	EUR	2.844	2,50	3.296	2,71
ACCIONES LLORENTE & CUENCA SA	EUR	1.630	1,43	1.810	1,49
ACCIONES LABORATORIOS FARMACEUTICOS ROVI	EUR	3.876	3,41	3.738	3,07
ACCIONES SINGULAR PEOPLE	EUR	2.448	2,15	2.072	1,70
ACCIONES CIE AUTOMOTIVE SA	EUR	1.981	1,74	1.950	1,60
ACCIONES AC.ALANTRA PARTNERS, SA	EUR	5.350	4,71	5.949	4,89
ACCIONES PARLEM TELECOM SA	EUR	689	0,61	1.231	1,01
ACCIONES BANKINTER S.A	EUR	2.522	2,22	1.970	1,62
ACCIONES ALMAGRO CAPITAL SOCIMI	EUR			1.385	1,14
RV COTIZADA		21.340	18,77	23.400	19,23
RENTA FIJA		14.000	12,32		
RENTA VARIABLE		21.340	18,77	23.400	19,23
INVERSIONES FINANCIERAS INTERIOR		35.340	31,09	23.400	19,23
PARTICIPACIONES ATLANTIC 1	EUR	603	0,53	605	0,50
IIC		603	0,53	605	0,50
ACCIONES GAMES WORKSHOP GROUP PLC	GBP			1.858	1,53
ACCIONES FAGRON N.V.	EUR	2.236	1,97	1.932	1,59
ACCIONES HGEARS AG	EUR	1.137	1,00	2.026	1,66
ACCIONES FLATEX AG	EUR	2.514	2,21	3.029	2,49
ACCIONES KATEK SE	EUR	1.552	1,37	1.531	1,26
ACCIONES FARMAE SPA	EUR	404	0,36	516	0,42
ACCIONES THE ITALIAN SEA GROUP S.P.A.	EUR	3.682	3,24	2.995	2,46
ACCIONES BTS GROUP AB-B SHARES	SEK	4.344	3,82	4.701	3,86
ACCIONES FACEBOOK INC	USD	1.745	1,54	3.188	2,62
ACCIONES CONVERGE TECHNOLOGY SOLUTIONS(CT	CAD	3.418	3,01	2.927	2,40
ACCIONES GUILLEMOT CORPORATION	EUR	1.773	1,56	1.242	1,02
ACCIONES ALPHABET INC - CL C	USD	3.132	2,76	3.939	3,24
ACCIONES SOLUZIONE TASSE SPA(STG IM)	EUR	532	0,47	518	0,43
ACCIONES TOBII DYNVOX AB	SEK	1.610	1,42	1.881	1,55
ACCIONES SANLORENZO SPA/AMEGLIA	EUR	1.269	1,12	1.423	1,17
ACCIONES Q.BEYOND AG (FRANKFURT)	EUR	200	0,18	389	0,32
ACCIONES APERAM W/I	EUR	1.271	1,12	2.475	2,03
ACCIONES BEGBIES TRAYNOR GROUP PLC	GBP	812	0,71	820	0,67
ACCIONES SCS GROUP PLC	GBP	1.635	1,44	1.717	1,41
ACCIONES KMD BRANDS LTD	AUD	584	0,51	623	0,51
ACCIONES CRAYON GROUP HOLDING AS	NOK	2.720	2,39	3.039	2,50
ACCIONES MONTANA AEROSPACE AG	CHF	2.097	1,85	736	0,61
ACCIONES ALA SPA / NAPOLI	EUR	793	0,70	1.174	0,96
ACCIONES DOCGO INC(DCGO US)	USD	2.332	2,05		
ACCIONES EURAZEO SA	EUR			1.152	0,95
ACCIONES HELLOFRESH SE	EUR	575	0,51	864	0,71
ACCIONES NHOA	EUR			640	0,53
ACCIONES RHI MAGNESITA NV	GBP	414	0,36	382	0,31
ACCIONES ELICA SPA	EUR			342	0,28
ACCIONES ACADEMY SPORTS&OUTDOORS INC	USD	653	0,57	2.868	2,36
ACCIONES QUISITIVE TECHNOLOGY SOLUTIONS	CAD	526	0,46	418	0,34
ACCIONES MALIBU BOATS INC - A	USD	1.379	1,21	4.575	3,76
ACCIONES SYNERGIE SA	EUR	2.472	2,18	2.188	1,80
ACCIONES ARCELORMITTAL	EUR	584	0,51	2.163	1,78
ACCIONES X-FAB SILICON FOUNDRIES SE	EUR	1.290	1,14	1.212	1,00
ACCIONES JOST WERKE AG	EUR	1.683	1,48	1.139	0,94
ACCIONES NV BEKAERT SA	EUR	1.303	1,15	1.116	0,92
ACCIONES SOMECA SPA	EUR	2.201	1,94	2.113	1,74
ACCIONES ASR NEDERLAND NV	EUR	4.559	4,01	2.372	1,95
ACCIONES GK SOFTWARE SE (GY)	EUR	1.626	1,43	1.597	1,31
ACCIONES GREENBROOK TMS INC	CAD			131	0,11
ACCIONES ANIMA HOLDING SPA	EUR	4.568	4,02	4.270	3,51
ACCIONES ASOS PLC	GBP			974	0,80

Descripción de la inversión y emisor	Divisa	Período actual		Período anterior	
		Valor de mercado	%	Valor de mercado	%
ACCIONES QUIPT HOME MEDICAL CORP	USD	2.386	2,10	2.389	1,96
ACCIONES THOR INDUSTRIES	USD	846	0,74	2.260	1,86
ACCIONES Alten	EUR	1.094	0,96	442	0,36
ACCIONES NAGARRO SE (GY)	EUR	2.345	2,06	2.298	1,89
ACCIONES SPINDOX SPA	EUR			29	0,02
ACCIONES KIN AND CARTA PLC	GBP			1.280	1,05
ACCIONES GLOBAL FASHION GRP	EUR			805	0,66
ACCIONES HAIVISION SYSTEMS INC	CAD			954	0,78
ACCIONES MO-BRUK J MOKRZYCKI LTD(MBR PW)	PLN			1.042	0,86
ACCIONES DIGITAL VALUE SPA	EUR	4.050	3,56	3.522	2,89
ACCIONES ROCHE BOBOIS SAS	EUR			561	0,46
RV COTIZADA		76.349	67,19	90.777	74,60
RENTA VARIABLE		76.349	67,19	90.777	74,60
INVERSIONES FINANCIERAS EXTERIOR		76.951	67,72	91.382	75,10
INVERSIONES FINANCIERAS		112.291	98,81	114.782	94,33
Inversiones Dudosas, Morosas o en Litigio					

Notas: El período se refiere al final del trimestre o semestre, según sea el caso.

* Para los valores negociados habrá que señalar si se negocian en Bolsa o en otro mercado oficial.

Los productos estructurados suponen un 0.00 % de la cartera de inversiones financieras del fondo o compartimento.

3.2 Distribución de las inversiones financieras, al cierre del período: Porcentaje respecto al patrimonio

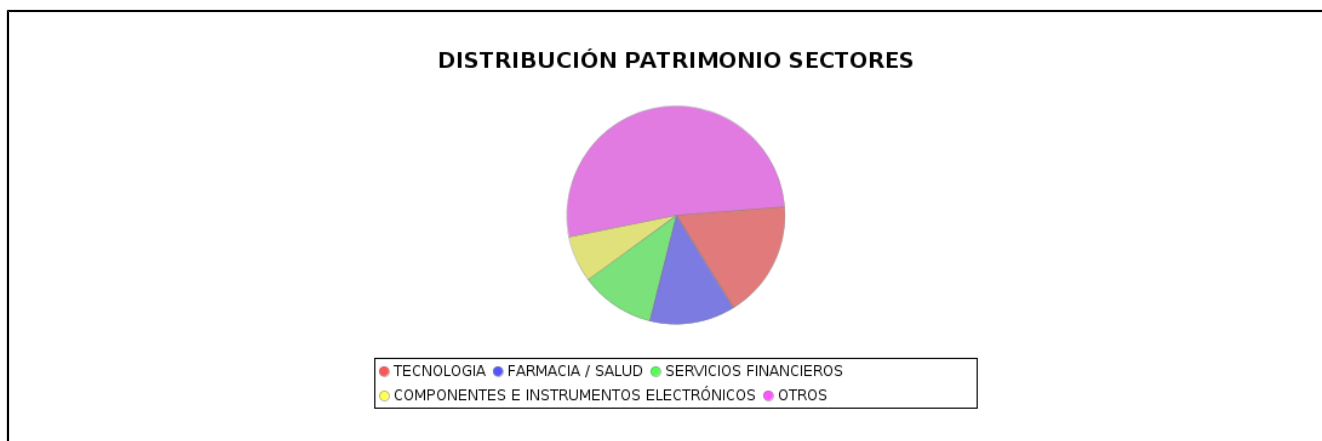

3.3 Operativa en derivados. Resumen de las posiciones abiertas al cierre del periodo (importes en miles de EUR)

	Instrumento	Importe nominal comprometido	Objetivo de la inversión
APERAM (APAM SM)	Emisión de opciones "put"	556	Inversión
ARCELORMITTAL (BOLSA MADRID)	Emisión de opciones "put"	557	Inversión
BANKINTER S.A. (BKT SM)	Emisión de opciones "put"	582	Inversión
BANKINTER S.A. (BKT SM)	Emisión de opciones "call"	606	Inversión
ARCELORMITTAL (BOLSA MADRID)	Emisión de opciones "call"	569	Inversión
ALTEN SA	Emisión de opciones "put"	588	Inversión
APERAM (APAM SM)	Emisión de opciones "call"	566	Inversión
FLATEX AG	Emisión de opciones "put"	1.136	Inversión
ACADEMY SPORTS&OUTDOORS INC	Emisión de opciones "put"	553	Inversión
Total Subyacente Renta Variable		5.712	
TOTAL OBLIGACIONES		5.712	

4. Hechos relevantes

	SI	NO
a. Suspensión temporal suscripciones/reembolsos		X
b. Reanudación de suscripciones/reembolsos		X
c. Reembolso de patrimonio significativo		X
d. Endeudamiento superior al 5% del patrimonio		X
e. Sustitución de la sociedad gestora		X
f. Sustitución de la entidad depositaria		X
g. Cambio de control de la sociedad gestora		X
h. Cambio en elementos esenciales del folleto informativo	X	
i. Autorización del proceso de fusión		X
j. Otros hechos relevantes		X

5. Anexo explicativo de hechos relevantes

La CNMV ha resuelto: Verificar y registrar a solicitud de VALENTUM ASSET MANAGEMENT, SGIIC, S.A., como entidad Gestora, y de CACEIS BANK SPAIN S.A., como entidad Depositaria, la actualización del folleto y del documento con los datos fundamentales para el inversor de VALENTUM, FI (inscrito en el Registro Administrativo de Fondos de Inversión de carácter financiero con el número 4710), al objeto de modificar el colectivo de inversores a los que va dirigida la clase L del fondo, así como inscribir en el registro de la IIC la siguiente clase de participación: CLASE D
Número de registro: 303397

6. Operaciones vinculadas y otras informaciones

	SI	NO
a. Partícipes significativos en el patrimonio del fondo (superior al 20%)		X
b. Modificaciones del escasa relevancia en el reglamento		X
c. Gestora y el Depositario son del mismo grupo (según artículo 4 de la LMV)		X
d. Se han realizado operaciones de adquisición y venta de valores en los que el depositario ha actuado como vendedor o comprador, respectivamente	X	
e. Se han adquirido valores o instrumentos financieros emitidos o avalados por alguna entidad del grupo de la gestora o depositario, o alguno de éstos ha actuado como colocador, asegurador, director o asesor, o se han prestado valores a entidades vinculadas		X
f. Se han adquirido valores o instrumentos financieros cuya contrapartida ha sido otra entidad del grupo de la gestora o depositario, u otra IIC gestionada por la misma gestora u otra gestora del grupo		X
g. Se han percibido ingresos por entidades del grupo de la gestora que tienen como origen comisiones o gastos satisfechos por la IIC		X
h. Otras informaciones u operaciones vinculadas	X	

7. Anexo explicativo sobre operaciones vinculadas y otras informaciones

Adquisición de Valores del Tesoro, conocidos como "repos", a plazo un día.
Durante el periodo comprendido en este informe se han realizado operaciones vinculadas de escasa relevancia o repetitivas, las cuales han consistido en la compra/venta de participaciones del fondo de inversión gestionado por parte del personal de la Sociedad

8. Información y advertencias a instancia de la CNMV

Sin advertencias

9. Anexo explicativo del informe periódico

1. SITUACION DE LOS MERCADOS Y EVOLUCIÓN DEL FONDO.

a) Visión de la gestora/sociedad sobre la situación de los mercados.

En el último trimestre hemos visto datos de inflación por debajo de lo esperado, lo que animó las subidas del mercado en octubre y noviembre. Diciembre volvió a ser un mes en negativo, con señales de que los bancos centrales seguirán subiendo tipos, aunque quizás a menor ritmo, para combatir la todavía muy elevada inflación. Las noticias de importantes despidos en algunas de las grandes empresas tecnológicas también han marcado el último mes del año, y continúan estos anuncios en las primeras semanas de 2023.

Tras numerosas protestas por la política de covid-cero en China, el gobierno se ha visto obligado a proceder a la reapertura. Gracias a esto las cadenas de suministros continúan mejorando, pero al no tener ningún plan de contingencia hospitalaria ni de vacunación apropiado, los contagios y fallecimientos en el gigante asiático no hacen más que aumentar, con el peligro del desarrollo de nuevas variantes más contagiosas y resistentes que puedan volver a parar la economía.

Desde el punto de vista energético, las reservas de gas en Europa están en muy buena forma, por lo que el precio de este continúa bajando.

De cara a la publicación de resultados del último trimestre de nuestras compañías, creemos que estarán en línea con lo esperado en la mayoría de los casos, ya que los equipos directivos han sido cautos en sus guías y consideramos que lo continuarán siendo de cara a 2023 debido a la alta incertidumbre por todos los frentes abiertos a nivel macroeconómico y geopolítico. No obstante, estamos viendo comentarios más optimistas respecto al nuevo año y la posible recesión.

Como siempre indicamos, nosotros contamos con una cartera diversificada y no tenemos un posicionamiento estratégico macro concreto. Analizamos compañía a compañía y a su equipo gestor, y escogemos aquellas ideas que pensamos tienen las herramientas para navegar en cualquier entorno económico.

b) Decisiones generales de inversión adoptadas.

En Valentum entendemos que podemos generar valor mediante *¿stock picking¿*, es decir, la elección de inversiones, compañía por compañía. No nos posicionamos activamente en ciertos sectores por expectativas. Ello no implica que no sigamos lo que pasa en los distintos sectores, siendo un criterio relevante cada vez que tomamos una decisión sobre un título individual.

Lo que sí hacemos es aprovechar fuertes bajadas para comprar compañías que nos gustan pero que suelen cotizar a múltiplos algo caros, y que se ponen a tiro durante esas correcciones. Esto nos funcionó muy bien en la bajada de marzo 2020 (COVID), y tenemos confianza de que se repita la historia.

En estos momentos de mercado, también solemos aprovechar para concentrar algo más la cartera en valores de convicción y vendemos compañías opadas o de poca liquidez, si no han sido muy castigadas en bolsa.

c) Índice de referencia.

La gestión toma como referencia la rentabilidad del índice MSCI All Countries World Index Net Total Return en EUR, de forma comparativa. Durante el cuarto trimestre de 2022, el índice de referencia se ha depreciado en un -0,94%.

d) Evolución del Patrimonio, participes, rentabilidad y gastos de la IIC.

VALENTUM, FI ha sufrido una depreciación desde inicio de año del -28,16% con 113,64M ? de patrimonio y 2556 participes. La comparativa con los principales índices nos sitúa debajo en estos en términos de rentabilidad. Desde el inicio de año el Eurostoxx 50 ha caído un -9,49%, el Ibex35 ha caído un -2,70% y el S&P 500 en EUR ha caído un -13,17%.

El TER del fondo del cuarto trimestre fue del 0,37%. El acumulado del año es de 1,45%.

e) Rendimiento del fondo en comparación con el resto de los fondos de la gestora.

La evolución del valor liquidativo durante el cuarto trimestre de 2022 de Valentum FI ha sido del -2,76% frente a la rentabilidad del resto de IICs gestionadas, que se detalla a continuación:

Valentum Magno FI (ES0182719007) -4,01%

2. INFORMACION SOBRE LAS INVERSIONES.

a) Inversiones concretas realizadas durante el periodo.

En Valentum FI, durante el cuarto trimestre hemos salido por completo de Kin and Carta, Inversa Prime, Roche Bobois, GFG y Mobruk. Aprovechamos estas ventas para continuar aumentado posición en nuestras ideas de gran convicción.

b) Operativa de préstamo de valores.

No aplicable

c) Operativa en derivados y adquisición temporal de activos.

Durante el periodo, la exposición media en derivados ha sido del -0,40%. Y la exposición total en derivados a cierre de trimestre ha sido 0,36%.

d) Otra información sobre inversiones.

La política de inversión sigue sin cambios, buscando valores donde confiamos en los equipos gestores con poca deuda y amplia generación de caja.

Llama la atención que, como consecuencia de nuestro tradicional gran enfoque en los balances de las compañías, la cartera tiene una media ponderada de caja neta.

3. EVOLUCION DEL OBJETIVO CONCRETO DE RENTABILIDAD.

No aplicable

4. RIESGO ASUMIDO POR EL FONDO.

La exposición media durante el periodo fue del 86,85%. La volatilidad del fondo durante el trimestre fue de 15,05%, inferior que la del índice de referencia que se ha situado en 18,20%.

El VaR histórico acumulado en el año alcanzó un 15,93%.

5. EJERCICIO DERECHOS POLITICOS.

La política de Valentum Asset Management, SGIIC, S.A. en relación con el ejercicio de los derechos políticos inherentes a los valores en cartera de sus IIC: i) Asegura la monitorización de los eventos corporativos relevantes, tanto en España como en terceros Estados, su adecuación a los objetivos y a la política de inversión de cada IIC y, también, que las eventuales situaciones de conflicto de interés sean gestionadas adecuadamente. Valentum Asset Management, SGIIC, S.A. ejerce o delega su derecho de asistencia y voto a las Juntas Generales de las Sociedades cuyos valores estén contenidos en la cartera de valores de las carteras, en el Presidente del Consejo de Administración o en otro miembro de dicho órgano, sin indicación del sentido de voto de todas las Sociedades españolas en las que sus IIC bajo gestión tienen participación con una antigüedad superior a 12 meses y al 1% del capital social de la Sociedad participada. No obstante, cuando el Área de Gestión lo considere oportuno para la mejor defensa de los derechos de los participes, asistirá a las Juntas Generales y ejercerá el voto en beneficio exclusivo de dichos participes.

Se ha acudido a la siguientes Juntas Generales de Accionistas:

- PARLEM TELECOM COMPANYIA DE TELECOMUNICACIONS, S.A. el sentido de voto fue la abstención en todos los puntos del orden del día.
- ALMAGRO CAPITAL SOCIMI, S.A. el sentido del voto fue a favor en todos los puntos del orden del día.
- SINGULAR PEOPLE el sentido de voto fue la abstención en todos los puntos del orden del día.

- AC LLORENTE Y CUENCA, S.A., durante el año se acudió a dos Juntas Generales de Accionistas, en ambas, el sentido de voto fue la abstención en todos los puntos del orden del día.

6. INFORMACION Y ADVERTENCIAS CNMV.

No aplicable

7. ENTIDADES BENEFICIARIAS DEL FONDO SOLIDARIO E IMPORTE CEDIDO A LAS MISMAS.

No aplicable

8. COSTES DERIVADOS DEL SERVICIO DE ANALISIS.

Durante el año 2022, el gasto correspondiente al servicio de análisis asciende aproximadamente a un 0,04% anual. Por tanto, en el periodo se ha devengado la cuarta parte de este gasto total (0,02%).

Este gasto se ha periodificado contablemente de manera diaria.

9. COMPARTIMENTOS DE PROPOSITO ESPECIAL (SIDE POCKETS).

No aplicable

10. PERSPECTIVAS DE MERCADO Y ACTUACION PREVISIBLE DEL FONDO.

Mantenemos una cartera donde vemos potencial en todos los valores. Los riesgos, como comentábamos anteriormente, han subido, aunque pensamos que la mayoría son transitorios y dependerá en gran medida de la magnitud y tiempos de las decisiones de bancos centrales. Las bajadas de los mercados nos hacen pensar que la oportunidad para el inversor a largo plazo puede ser muy buena. No obstante, no sabemos ni podemos predecir los impactos de factores macroeconómicos en los mercados de renta variable, ni lo que vayan a hacer los mercados de valores.

10. Información sobre las políticas de remuneración

11. INFORMACIÓN SOBRE POLÍTICA DE REMUNERACIÓN.

La política retributiva de la Sociedad Gestora cumple con lo estipulado en el artículo 46 bis de la Ley 35/2003, de 4 de noviembre, de Instituciones de Inversión Colectiva. VALENTUM SGIIC basa la remuneración variable en aspectos cuantitativos y cualitativos. El importe se basa en el resultado de la sociedad y su crecimiento, así como de la evaluación del desempeño de las funciones de cada empleado. Se da prioridad a la retribución por buen desempeño a expensas del mayor o menor crecimiento del resultado (que puede verse afectado de forma significativa por la existencia o no de comisión de éxito en cada año). No obstante, para que se devengue cualquier tipo de retribución variable es condición sine-qua-non que el resultado operativo de la sociedad antes de retribución variable sea positivo. La SGIIC tiene en consideración todos los factores pertinentes, como el papel desempeñado por las personas competentes, el tipo de productos ofrecidos, y los métodos de distribución, con el fin de evitar posibles riesgos en el ámbito de las normas de conducta y los conflictos de intereses capaces de perjudicar los intereses de sus clientes, y garantizar que la empresa gestiona adecuadamente cualquier riesgo residual asociado.

El importe total de las remuneraciones a sus 8 empleados durante el ejercicio 2022 ha ascendido a 600.000 euros de remuneración fija y 372.000 euros de remuneración variable. La remuneración no estuvo basada en la participación de beneficios que la sociedad obtuvo de la gestión de la IIC. La remuneración a dos altos cargos fue de 600.000 euros de los que 400.000 fueron remuneración fija y 200.000 euros remuneración variable. Adicionalmente, la remuneración de dos empleados que inciden en el perfil de riesgo de la IIC fue de 228.000 euros de los que 125.000 euros corresponden a remuneración variable.

La retribución variable sólo se aplicará si no se pone en peligro el equilibrio financiero de la sociedad.

11. Información sobre las operaciones de financiación de valores, reutilización de las garantías y swaps de rendimiento total

Sin información